第二五四五號
康德三年三月二十日
第八卷第二期
（郵政掛號特准認為新聞紙類）

哈爾濱五日畫報

THE WUU-RYH PICTORIAL NEWS, HARBIN.

發行人 王嵩山
編輯人 劉景餘
印刷人 劉錦章
發行所 哈爾濱景陽街五日畫報社

▲價目▼
五日刊 每期一張
每期 國幣八分
每月 國幣四角
半年 國幣二元二角
全年 國幣四元
外埠 郵費加二

東亞打字學校招生 校址道裡中國十二道街
打字科 漢文，日文，英文，俄文
語言科 日語，英語，俄語
補習科 [illegible] 預備班
附設承打各種文件定期不悞
詳章函索即寄

▲神通六爻神課 ▲流年八字
要知未來事 請問宋亞知
命術家 宋亞知
道裡中國十四道街路南 院內樓上 電話二〇七七

美國舊金山人壽保險公司
投保資格 [illegible]

足球牌香煙
一再大犧牲
小盒三分正
哈爾濱道裡十九道街
公成號啓
電話五二五五

宴賓樓飯店
包辦酒席零星便酌
道裡石頭道街西頭路北
電二二七二
電六二四九

秀英女士「刊贈玉」

代售處
德國醫學博士魏斯氏最近以新的科學方法配製「高射怒發膏」凡男女性能萎弱者用之收效最速對身體毫無傷害誠愛情上一大興奮劑且能使女人易於受孕欲求家庭圓滿之快樂者請速試之
道裡新城大街十三號石頭道街角拐
孔明大藥房

巴拉斯影院 道裡中國七道街
今日開演
聯華公司繼「天倫」後又一偉大貢獻
「寒江落雁」
陳燕燕 貂斑華 羅朋 馬徐維邦

第一號嫩面膏 嫩面膏之製造純用桃杏仁油蜂液製成具整容膏能一切消滅斑點雜痣嫩膏能消除黃色斑點及瘋刺淨密養 [illegible]
每瓶國幣八角
代理處 孔明大藥房

戒烟露
宣廳化驗許可立案 [illegible]
經售處道裡世一堂藥店
（每瓶定價二元）

金剛鐵色藥片
延年益壽 滋陰補陽
特效藥
本堂聘到中醫黃安寬宋馨芷善理男婦老幼內外兩科 [illegible]
大瓶一元二角 小瓶一元二角 [illegible]
總代理 哈爾濱道外正陽九道街口 福德藥房麟記經理 蓋麟書謹啓

金城銀行
辦理存款匯兌及其他一切銀行業務
地址 哈爾濱道裡中央大街
電話 五四五一—一二 五一三四—一五

關心子女之慈母，當其子女患皮膚病時，即用滅疥治之，其深信滅疥治療皮膚病之功能，於此可見

哈爾濱俄私立第一齒 [illegible]

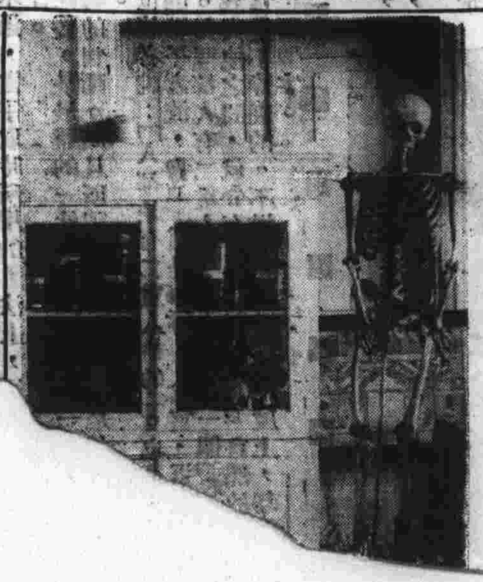

口福幸
遇到味美價廉各界仕女請 [illegible]
地址道外 [illegible]

日本早川齒科醫士 劉東亮
東亮齒科醫院
治拔牙鑲牙 口腔一般病症
院址 哈爾濱景陽街 平安電影院南邊 二

◀兩級中學科·日語專門科▶
大陸學院
哈爾濱中國七道街二〇
電話七一八一

日內瓦齒科醫院
[illegible]

哀情小說 情天恨海

王柳crown著

第六回

[illegible]

社會小說 小楊州志（第一期）

第四回

[illegible]

白熊牌襪子
人人愛穿 家家歡迎
各大商店均有出售
▲兩種名襪 雄雞牌 婦女牌

房主之福音
本社承辦金融一切及介辦買賣房產地等項事務業已辦多月惟近來本社特為便利社會人情計添辦經租房產代收房租以及房租項下通融貸款由房租歸還等此項對於房主最便利之辦法
昭和勸業會社哈爾濱支店
道裡斜紋四道街一號四戶 電話四八六九番

理髮燙髮大優待

本號設有男女理髮室均皆潔靜又雅觀不但雅觀而且耐久購到燙髮電
價目二元 保險八個月 火酒燙髮
本號備有多種香倘顧客臉上於黑黃
文不敢恐未遇知特此聲明
地址道裡中國十三道街路北西頭

總批發處 天津黃緯路 閻氏製藥所
哈爾濱總經售處 道外桃花巷街 閻氏藥房樓上

△顏如玉藥水▽

專治臉上粉刺。面部受風紅腫癢痛。及面部雀斑。酒刺。紅疙黑痘一切各氣症。婦女日久必然光潤。如再擦之後保你滿意。 [illegible]
▲定價每瓶現洋一元六角

本號現由 [illegible] 出新設 [illegible]
地址 哈爾濱道裡中央大街十四號中國十五道街 [illegible]

東濱 [illegible]
首善 [illegible] 院

哈爾濱五日畫報

日本名優水之江瀧子

自尊

程潢舒曾經說過：「人看得自己貴重方有恥」這雖是一句平凡的警句，並未含蘊多大的哲理，但事實確是如此。人，並非一定要『傲骨天成』，而『自尊』的心理，却是應當存於行介之間的。不過，『自尊』這件事，看來雖很容易；實地作去，却很艱難了！因為牠關乎個人『作人』的態度與思想，

恩克斯說：「如果我們把大量的宇宙，縮小來觀察，那是一個天然的劇場。每一個人都是扮演戲劇的角色，從來不曾有一個觀客。在劇中，各形的階級雖然分的很清、然而它本格的差異，尚不在所處的階級。乃是在『性』的善惡：」的確！宇宙真是一個天然的劇場，我們都是作劇的一員。然而，當所謂智慧完成了『人』的條件而初次登台時，誰也不能預先知道，一生究竟將扮演如何的角色。自然，誰不願扮演一個高貴者呢？於是為了這一點慾望的爭取，便發生了曲折疊級的劇情。

人在生活上爭取慾望的滿足，並非不合

害他人。不過，從爭取時所用的方法上，

本來面目了。

人格的修養，是最難的一件事，因為對於一

須用純理智的判斷。而且所謂修養，也無非是

人的稱譽。

據老於世故者說：「人都是有二重人格的」。也

素行高潔的君子者流，會以這是侮辱；其實，這

誠的語言。每個人都有二重人格，至少要分一個「我」

「他」。在我與他之間，就令有兩樣的待遇。以自然的來解釋：這是不悖理的。不過，在待遇的尺度上，却

得到『善行』兩個字。

介紹一位久別……歸來的女作家（續）

陳隄

春天，究竟是能鼓舞人們精神的春天，它又催起這位久別乍歸的女作家—陳雲女士—寫作的動機來。

昨天，當我們去訪問的路上，浮雲如絮，溫風拂面，她忽然感動的說：

「陽弟！我將要起始寫一部作品，我很羨慕那舊日寫作的生活！」

誠然，以她那熱烈的情感，高逸的天才，而又有深的人生經驗，不消說，一定會寫出一部動人的作品。剛更何況，她的本身已是一部血淚的小說呢？

此後，我們將處誠的盼望，她能拿出十二分的努力，來開闢這冷落的文藝國地，道一點小意見，不僅是朋友的切盼，亦可說是滿洲文壇的前途的一線曙光！

三月九日，記於香坊

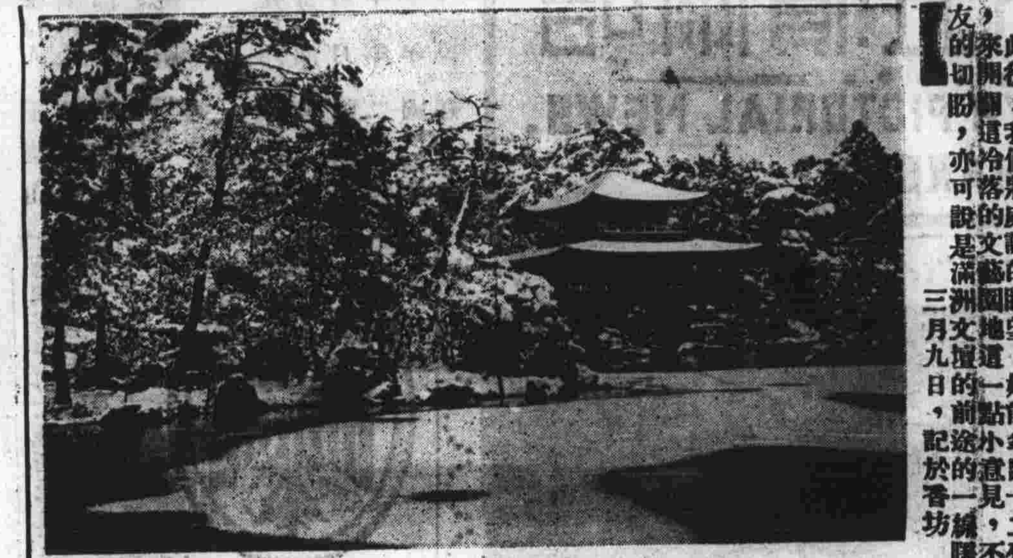

←金閣寺雪景→

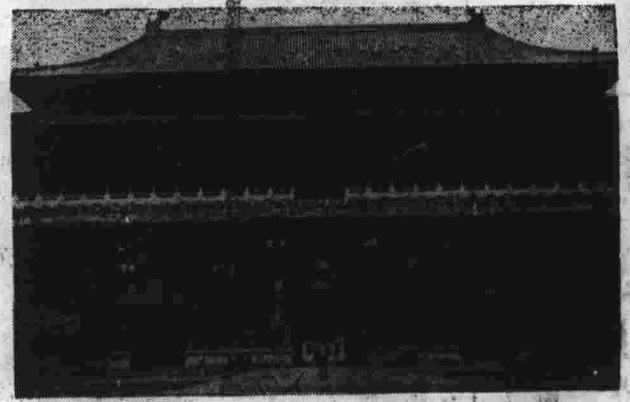

北平午門 —青萍贈刊—

夜行

衣冰

記不清是那一天底夜裡，可是在新年的時候。漢子把胡琴調好了，姑娘張開的嘴唇，用了清細的聲音，唱着哀婉底調子。

漢子像四十多歲，姑娘像二十上下，他們是父女呢，還是兄妹？我可知道他們一定是有親切關係的，看他們年歲相差的樣兒，絕不會是夫妻；為着生活，在這淒冷慘淡的街頭，挨門換戶的討要。

兩個臉龐都有些清瘦，身上的衣服都有了補丁，雖然在慘淡的路燈下，我却很清楚的看見了，漢子的手在琴菸上是一味抖動的，臉上的筋肉有着塵學的表情，那是害冷吧？還是按着彈湊的板眼呢？姑娘的嘴角像有了無限哀怨的張翁着，咲！天老爺啊，可情她一條健美的身腰，怎麼就生了一幅麻臉呢，不然，她若在街頭凝笑，一定也會沈醉許多花花公子和有錢的闊爺們，到旅館去佔假房間，那末她自然可以賺來紅紅綠綠底大洋票子了，可是因為她長個醜臉，又加以他的心思純潔，所以，現在她只好唱着：

正月裡來正月正，家家戶戶鬧花燈，
人家夫妻多團圓，奴的丈夫下關東，

歌聲勾起我底鄉愁，真的，自己數年來就是在外邊流浪，像一雙狗在尋食，又像一隻倦了的孤鴻，跑向那裡，飛到那裡，到處是不准我停留的！顆上添了皺紋，額上出了山峯似的骨崗，這是一個什麼記號啊！我望着這兩個為命運的巨掌所拍下來的男女，心裏有一種茫然的情緒，唉，不幸的人兒鬧，何時走完你們悲慘的長路？

「你們總是幹這個營生嗎？」我問那個漢子。

「唉，先生找事太不易了啊！」漢子把胡琴收起來，姑娘的眼睛也望着我。

「先生！年頭子不好，父母們都遺了不幸死去，我們兄妹倆倘幸會這麼一點玩藝，不然可真真的得餓死呀，這個年頭，可真不是好過的」

漢子吁了一口氣，姑娘把頭低下去似在用袖子拭着兩隻紅微微的眼睛。頭我默然了，凝眸着慘淡的夜色，該有多麼深奧啊，該有多麼着人駭怕呀！冰冷的風，從身邊擦過去，帶着火車底笛聲，湊起時代的調子！各種音韻的調子。

一九三六，三，一，夜，

周代銅器（麟盉）

爪哇的婚俗

（琴）

「生活在熱帶的爪哇土人們，發育極早，少年男女一到十五六歲就要結婚，他們因為還是半開化的民族，所以婚姻制度，完全是傳統的買賣式，毫無自由戀愛可言。

結婚前，男家必要贈女家金錢，首飾，布匹等禮物，到預定的時間，新郎就騎馬到女家去舉行婚禮，婚禮的儀式雖然是粗俗，然而幷不簡單，照例新郎與新婦都是赤裸着上身，圍着短裙，（這個他們取名為「沙龍」）赤脚，手和頸間，都套滿手鐲和項圈，

好乳峯、男的還把上半身

有的在新郎出發直赴女

後有人高摞紙傘

馬前有一個人挑

件，在遊樂聲中

，那挑瓦翁的人

打碎丟跣，拋棄

進去，進門後就

，夫婦俑一同

洗好脚，於有

客歡宴，婚禮

新郎要在女

才能和新婦一

要同新娘到

舊近來，他們

如舉行婚禮

譽女都穿西裝

男不穿褲子，

舊脚也依然裸

與粉，文明人

打

袁淑雲小姐

新豐專門齒科醫院院長

前任第二俄私立齒科學校教授 **唐華庭**

已有多年經驗宏富承蒙各界贊許

許鎮牙治牙無不精美完善價碼公道各界仕女請來鑑治

道裡中國九道街六號

第一俄私立齒科學校招生若有報名者

每逢星期日均可來院報名可也

本院主任及第一齒科學校副校長 **唐明閣**

哈爾濱英文商務學校英文班春季招收新生廣告

新英文初級班A.B.C.及插班 教員皆英文教授 學費每月國幣三元 接洽時間每日

早九時至下午七時（除星期日及放假外）

現遷移南崗建設街門片六十八號（男女兼收）

分校道裡中國十道街三一號

哈爾濱五日畫報

春！

M.T.

「一年之計在於春」「春天不是讀書天」這兩句旨趣不同的話，都各有其相當道理。

朋友，報告給我學外國語最高目的有一；希圖結識幾位異國的異性，這句話我非常的贊成和嘉許。

新東西不知道，舊的如衣萍鐵民合譯的那本「少女日記」的上卷，穆時英的「南北極」的前段，和熊佛西的「模特兒」的煞尾多麼殼勁！

我本不懂得甚麼，但有時却也自以為很懂事的。例如「夜來香」一影片表演比較還不壞的屬舒繡文具有相當看影程度的都不否認？小胖子和阿金蹲在河旁對話被推下水的那一幕異堪叫絕，那裡邊也有無限的『春』罷！記得從前讀着舒舍予寫過的『黃蝴蝶追逐白蝴蝶』這是怎麼回事好教情竇未開的傻小子費猜疑！去年讀着林語堂的短文有近乎玩味蘇州女人的鞋子的一句。令人感到說不出的輕鬆詩意了，好像都與『春』，有關係似的！以寫雜感文字得名的魯迅先生，好像在語絲上面提到這樣一個「語云」着『自己的文章，別人的老婆，都是好的』我對於前者我不同意，同時認為後者也不近理。雖然它是成語，也不一定算金石不朽的東西。因為我看沒有比我老婆再好的了；同時瞧着任何人的文章都在自己以上！

←王先生到農村去→

■藝光舞星韓依蘭造像■

友愛

玲

一個人若沒有愛，也沒有被人愛，孤獨的一個人，好像獨住在荒島上一般，是再可怕沒有了，貧，病，失敗，都可暫時客忍可以由努力扎掙而得到脫盡的一日，但講到孤獨無伴，可就無法可想了。

假如有朋友，過事便有幫助，無論陷於任何困難地步，都不是為慮。所以交誼為一般人所趨重，慣常為朋友報奮勇而不希望任何絲毫物質報酬。

講到朋友，結交雖非難事，能長久維持却不容易，世界上處僞的人太多了，人心常為利慾所勵搖，真正推心置腹的朋友能有幾多？

夫婦間未婚被婚的愛，其深摯洒脫確有其於友愛，但他是不常久的，在婚後稍久，青春的火燃燒滅，這時夫婦的關係也要賴乎友愛來維持喲。

人在世界上確實需要友愛，被愛者亦能以其愛愛人；人世間的構通與關係都築在愛的基礎上。人類要真能澈底推誠相愛，才有確實可崇的永久和平。

盧品楨校長次公子百日攝影（贈刊）

王先生的秘密本事

王先生和小陳是一對志同道合的好朋友，年的人了，除了王先生有個女兒柳如小姐外，個兒子，有一天，王先生和小陳去參觀兒童健康比別人家的孩子肥胖可愛，想到自己伯道無兒來，他們回到家裏，為了需要孩子，大家和量一個辦法，不料因此竟和太太們衝突了起，兩人竟一同負氣出走了，他們在附近鄰郊的地方，租了一所房子同為沒有女眷，僱不到娘姨，只好自己做飯，自鬧了不少笑話，有一次，他們在河邊洗衣，小女投河自盡，他們趕快把他救了起來，他們末路，無家可歸，便把他帶同家中，留她住下買了許多衣飾給她穿載起了，就此便成為一個，第二天，他們因為還要到上海去贊少女買點送他們到門外，他們走了不久，她忽然看見一到郊外來打獵，不料就是她從前的朋友，兩人青年知道了她的境遇，很顧意帶她到上海去，與地答應了，等到王陳兩人同到家裏，已是人去樓空，們真是感到說不出的失望，這時的王陳兩太太，在報紙上登載懸賞尋夫的廣告，少女看衣了報，為着有賞格好領，便去報告了，於是兩個太太便到那邊去找尋，王陳兩人看見她們找來，便一溜煙的掉了，他們想到孩子，便決定隔窗改看他們又在另外一處住了下來，柳如小姐也來應徵個妙計，好笑，名換姓在報上徵求女伴、不料，幷且不覺又氣一人喊一下她母見急友的人就是她的爸和小陳，兩位女伴司儀的，他們驚新娘，急急跑回家中去告訴她的母親，入席後，位太太親也十分同意，徵求得了滿意的自己的兩了，王陳兩人終於舉行婚禮，新郎無從逃走兩人便同時同地新娘，就是他們入席，不料所謂要想逃時，却已駭得莫名其妙，

（此片與王先生過年，王先生到農村去不日均在巴拉斯影院映演。）

男人

蘋

男人是壞的，他和女子接近，一定不懷好意。無論怎樣甜言蜜話，骨子總有野心的。

男人生來就帶着特殊權利：無貞操，無良心，不知恥……。

男人的嘴是甜的，隨時都能說，「我愛你」，男人的心是辣的，隨時會想「我棄你！」

閒情

懿州李鏡浦

簾櫳鸚鵡語叮嚀。人困相思久病中。最是桃花知意趣。隔墻紅到小樓東。

題畫牡丹

朝酣猶憶舊豐姿。凝笑揚妃病不支。香到簾櫳紅襯骨。東風庭院倚闌時。

←王先生過年

余漢民潦倒不堪

前曾與韓雲珍，合演風流少奶奶之風流小生余漢民，近年來離去銀幕，殊鬱鬱不得志，今春起與任錫蕃等合組名星劇團，在松江表演，因連朝風

落千丈，全團人馬，愛有行不得也

羅克邵莊林者

來函請該團加

，又忽忽為湖

可慣也。

北平劇界

■高慶奎將成絕響

高慶奎在北都，已敗嗓不能

紅氍毹上之大纛拌，從此成絕

■程監秋體胖戒酒

程監秋返平後，開已戒酒，

養其嗓，實緣體太肥，恐腦充

時發也。

■獻麟童出處未定

周信芳若自京返滬後，出處

大舞豪之聘，正未可必，或

，袁金本已定章過雲，然章

，寶廣，有信芳來，則珠聯

能

■大舞音有人投資

大舞台內機機總，倘未就

票校資一萬丕千元。